

# DeONTMOLLER®

## GEBRUIKSAANWIJZING



## BELANGRIJKE VEILIGHEIDSVOORSCHRIFTEN

VOORDAT U DIT APPARAAT GEBRUIKT, GELIEVE ALLE INSTRUCTIES EN WAARSCHUWINGEN IN DEZE GIDS NA TE LEZEN.



# OMSCHRIJVING

2 niet-oplaadbare  
LR6/AA  
alkaline batterijen

niet inbegrepen

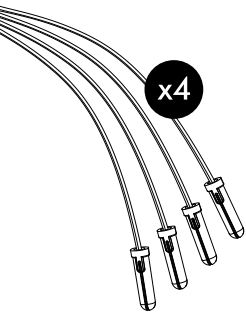

x4

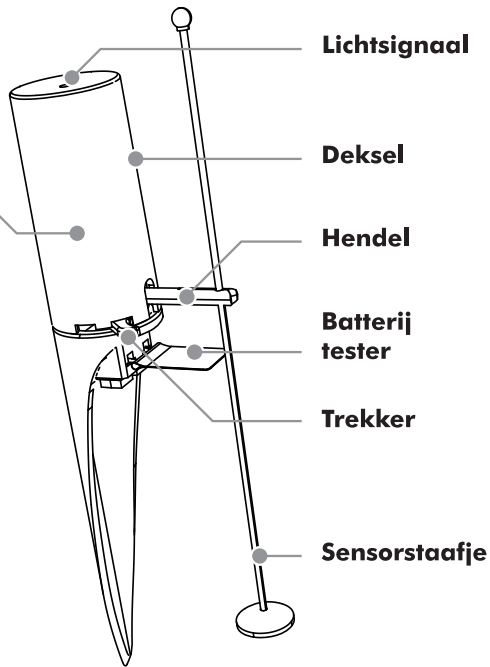

Klappers van het merk De Ontmoller® = Versterkte golf van schokken

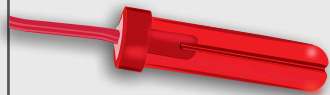

Poeder  
Ontsteker

Het contact tussen de vleugeltjes veroorzaakt een ontploffing in het midden van het poeder.

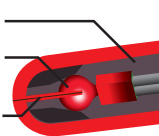

**DE ONTMOLLER®** is een mollenval bestaande uit pyrotechnisch materiaal dat werkt op basis van een kenmerkend gedrag van de mol: hij komt systematisch een open gat weer sluiten. De doeltreffendheid van **DE ONTMOLLER®** is gebaseerd op het ontploffingseffect van de klapper die in de molsgang geplaatst is.

Door het gat terug te willen dichten, duwt de mol tegen de aarde. Die aarde heft het sensorstaafje op en stelt het elektrisch contact in werking. Dit veroorzaakt een explosie in de gang en doodt de mol.

Dankzij zijn exclusieve systeem van verticale ont koppeling, werkt **De ontmoller®** altijd.



# BELANGRIJKE VEILIGHEIDSVOORSCHRIFTEN

Hou kinderen op een veilige afstand, of het apparaat nu in werking is of niet.

Een onveilig gebruik van dit product kan ernstige letsels aan de oren, het gezicht of de handen veroorzaken.

Nooit de klapper buiten de mollandgangen aansluiten, risico op wonden bij explosie in open lucht. Opgepast voor opspattende aarde.

- Lees aandachtig de volledige gebruiksaanwijzing.
- Nooit een klapper hanteren of laden bij een elektriciteitsbron (batterijen...).
- Nooit het apparaat gebruiken in een gesloten ruimte.
- Niet in het vuur gooien.
- Enkel de klappers gebruiken van het merk DE ONTMOLLER®.
- Tijdens het laden, voor een maximale veiligheid, is het aanbevolen om bescherming te dragen (oorbeschermers, bril).
- De kinderen op een veilige afstand houden en indien mogelijk het gebied afbaken.
- Na gebruik, het materiaal buiten het bereik van de kinderen opbergen in de daartoe voorziene koffer.
- In geval van slecht functioneren, het apparaat zonder klapper en zonder batterijen terugsturen in de voorziene doos, verkrijgbaar in uw winkel.
- De fabrikant kan niet verantwoordelijk gesteld worden, in geval van misbruik en bij niet strikte naleving van de gebruiksaanwijzing en de veiligheidsvoorschriften.
- Mag enkel door personen ouder dan 18 jaar gebruikt worden.

## IN WERKING STELLEN VAN HET APPARAAT

2 niet-oplaadbare LR6/AA alkaline batterijen (niet inbegrepen) plaatsen door het toestel met een kruisschroevendraaier te openen.

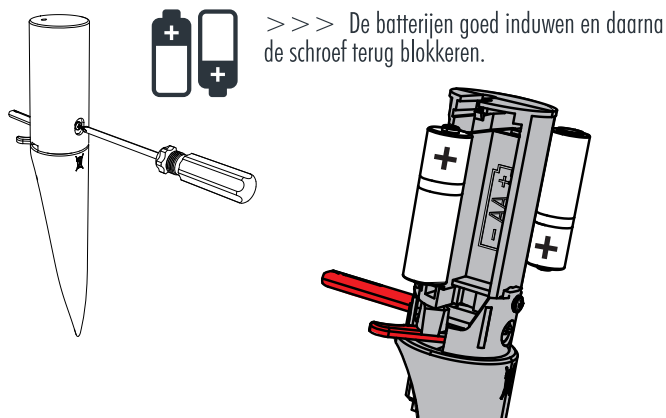

### TEST DE BATTERIJEN

Stel de tester in werking, zoals vermeld, in de plaats van een klapper.

1 stel batterijen kan meer dan 500 klappers in werking stellen en voedt het lichtsignaal voor meer dan 100 dagen.

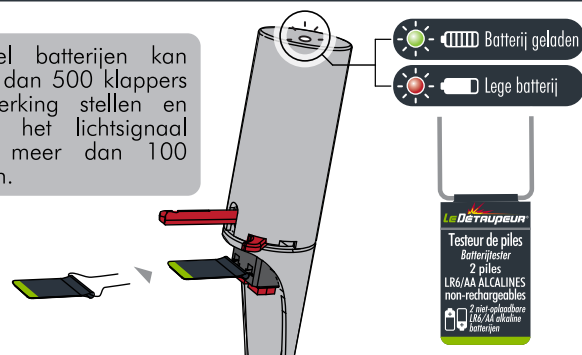

# DE VAL PLAATSEN 1/2

## GEVAAR

Plaats de klapper  
nooit wanneer  
het toestel  
zich buiten de  
molshoop bevindt.

### 1/ EEN MOLSHOOP OPENWRIJVEN

met de hand of met  
een voorwerp en  
de ingang  
vrijmaken.



Vooraf niet dichtmaken nadien.

### 2/ PLAATS DE KLAPPER



Plaats de klapper, die nog niet  
op het toestel aangesloten is,  
in het gat.

### 3/ PLAATS DE VAL OP "VEILIG"

Opletten dat de val in positie « veilig » staat.



### 4/ PLAATS DE VAL parallel met het gat.

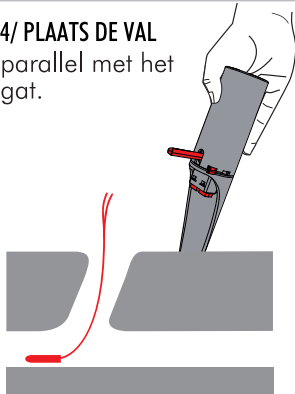

### 5/ AANSLUITING VAN DE KLAPPER

De draden van de klapper vastmaken  
aan de klemmen en terzelfdertijd  
op de rode knoppen duwen.  
U hebt dan nog  
5 minuten om  
de installatie te  
voltooien (groen knipperlicht)



### 6/ PLAATSEN VAN HET SENSORSTAAFJE

Plaats het sensorstaafje op  
de hendel, door hem bovenaan  
de ingang van het gat (op 1 cm)  
te plaatsen.

Deze mag de bodem niet raken.

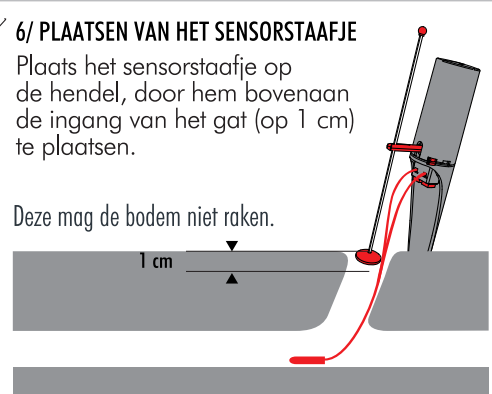

# DE VAL PLAATSEN 2/2

## DE VAL LADEN

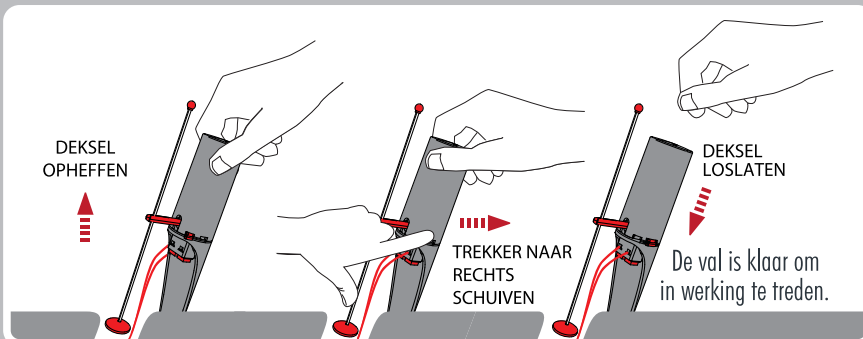

## DE VAL UIT DE MOLSHOOP HALEN

Het licht knippert rood of is uit :



**IN WERKING**



**KLAPPER ONTPLOFT**

- ▶ Hef het deksel lichtjes op totdat de trekker terugkeert in zijn veiligheidspositie. U zult de typische «klik» horen.
- ▶ Doe de klapper uit en dan kunt u de val rustig uit de molshoop halen.

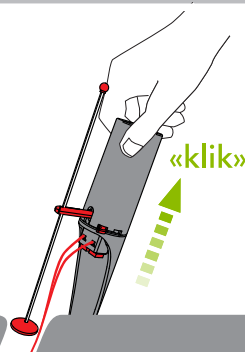

**VEILIG 5 min**



**IN WERKING**

5 minuten na het in werking stellen van de klapper, zal het veiligheidslicht automatisch van groen naar rood veranderen. **De val is klaar.**



**KLAPPER ONTPLOFT**

Licht uit : de klapper is ontploft, de mol is dood.

Indien na 2 of 3 dagen het licht nog steeds rood knippert, verander dan van molshoop.

*Goed respecteren van de instructie « de val uit de molshoop halen ».*

## VERDUIDELIJKING VAN DE ELEKTRONISCHE VEILIGHEID

**OPGELET** De elektronische veiligheid **VERVANGT NIET** alle andere voorzorgsmaatregelen die in de gebruiksaanwijzing worden beschreven.

### Lichtsignaal

**VEILIG 5 min**



Knipperend groen licht, steeds sneller. Dit gedurende 5 minuten vanaf het in werking stellen van het apparaat. *Als u in deze periode per ongeluk contact maakt, ontploft de klapper niet en starten de 5 minuten opnieuw.*

**IN WERKING**



Traag knipperend **rood** licht, de val is in werking, elke beweging van het sensorstaafje naar omhoog doet de klapper ontploffen.

**KLAPPER ONTPLOFT**



Licht uit : de klapper is ontploft, de mol is dood.





# PROBLEMEN BIJ NIET WERKING

## Om de Ontmoller® te testen :

- De batterijtester aansluiten op de plaats van de knaller.
- Het lichtsignaal wordt **groen** en knippert gedurende 5 minuten. De knipperfrequentie verhoogt geleidelijk aan. —●
- Na 5 minuten knippert het lichtsignaal maar wordt de kleur **rood** (gaat aan gedurende ½ seconde / gaat uit gedurende 4 seconden...). —●
- In stand « Gewapend » duwt men opwaarts op de hendel gedurende 1 seconde, het lichtsignaal stopt met knipperen en de ontmoller werkt.
- Wanneer deze cyclus compleet is, betekent dit dat uw **Ontmoller®** zich in perfecte staat bevindt.

## Het **groene** licht brandt niet als u het apparaat instelt :

- Er zitten geen batterijen in het toestel.
- De batterijen zijn leeg.

## Het licht knippert **rood** zelfs na het langsgaan van een mol :

- Ga na of de mol wel degelijk aarde tot aan het sensorstaafje heeft gegoid. Indien niet, volg de instructies om het toestel er terug uit te halen en plaats hem elders.
- Ga na of de trekker wel degelijk in positie « Gewapend » staat. Indien niet, ontkoppel de klapper, koppel hem terug aan en plaats hem « Gewapend ».
- Als de trekker « Gewapend » is, ga na of de batterijen werken (met de batterijtester).

## Na het plaatsen van de val, blijft de lichtindicator permanent op **groen** staan :

- Het sensorstaafje drukt tegen de hendel in zijn hoge positie. Plaats de trekker in veiligheidspositie, herplaats het sensorstaafje en plaats het apparaat terug op « Gewapend ».

## Nadat de klapper in werking gesteld werd, blijft de lichtindicator **rood/oranje** :

- De batterijen zijn zwak, u moet ze vervangen.

## Het sensorstaafje is spoorloos of de hendel is stuk :

- Dit kan gebeuren als de mol de klapper uit het gat duwt. Een kit met sensorstaafje + hendel is apart te verkrijgen. Deze wisselstukken zijn de enige die eventueel ooit moeten worden vervangen.

## Voor gelijk welk defect :

- Neem contact op met uw verdeelpunt. Men zal u gratis een nieuw toestel bezorgen (zie details p. 12).

## **Opgelet : nooit een toestel dat defect is laden.**

*\*Repareer uw Ontmoller nooit zelf, u kunt het beveiligingssysteem beschadigen.  
Alleen de fabrikant kan een reparatie uitvoeren die aan de veiligheidseisen voldoet.*

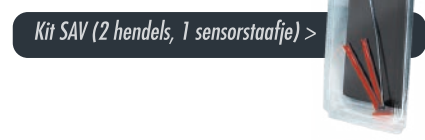
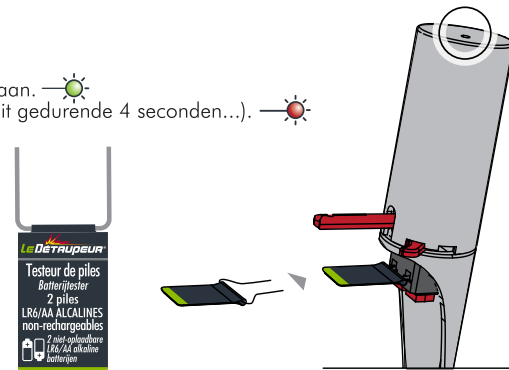

# ONDERHOUD

**DE ONTMOLLER®** heeft weinig onderhoud nodig. Hij mag niet ondergedompeld worden in water of ondersteboven in de regen gehouden worden. Let erop dat de zone taster/hendel zuiver blijft en vermijdt dat de aarde er blijft aankleven. Om hem schoon te maken, gebruik een borstel of spoel hem met wat water, maar haal er eerst de batterijen uit.

## Tips om de meest voorkomende redenen van terugkeer te voorkomen of op te lossen:

- Elektronische kaart of geoxideerde batterijcontacten: verwijder de batterijen na elk gebruik uit de Ontmoller
- Drukknoppen werken niet meer: borstel en droog de klemmen waarmee de klapper is verbonden.
- Trekker is gebroken: contacteer uw verdeelpunt. Men zal u gratis een nieuw toestel bezorgen.

# VRAGEN / ANTWOORDEN OVER MOLLEN

## Waarom maakt de mol gangen ?

De voeding van de mol bestaat hoofdzakelijk uit regenwormen. Een mol eet meer dan 50 gram per dag; ongeveer de helft van haar eigen gewicht. Om die wormen te kunnen vangen maakt de mol gangen in de grond. Hierdoor kan de mol zich makkelijker verplaatsen.

## Hoeveel molshopen per mol ?

Dit varieert, maar u moet weten dat de gemiddelde lengte van een molsgang 250m per dier is. Het netwerk is zo ingewikkeld , dat het lijkt op de straten van een stad. De schade van 1 mol kan gaan tot zo'n 50 molshopen per seizoen.

## Hoeveel nageslachten per jaar ?

Over het algemeen 4, die de molsgang van hun moeder tussen de maanden april en juni verlaten en een reeds gemaakte molsgang opzoeken of er zelf één maken.

## Hoe gaat de paring in z'n werk ?

Het mannetje maakt een rechthoekige molsgang totdat hij een gang van een vrouwtje tegenkomt. Molshopen in lijnen zijn typisch voor het einde van de winter en het begin van de lente.

## Wat is een nest ?

De kleintjes worden opgevoed in molsgangen, veel groter dan de andere, waar ze in aparte holtes gehouden worden. Deze holtes kunnen tot wel 1,5 m diameter groot en 60 cm hoog worden.

## Hoe verschillen de mannetjesgangen van de vrouwtjesgangen ?

De diameter van de molsgang is meestal een betrouwbare indicator:

- 4 cm als het een gang van een vrouwtje of een jong is.
- 6 of 7 cm als het van een mannetje is.

## Wat is de levensverwachting van een mol ?

Meestal 3 à 4 jaar.

Enkele weken of jaren na zijn dood, komt er een andere mol in deze verlaten molsgang wonen.

**Heeft u een vraag, aarzel dan niet om contact op te nemen met de verdeler, of ga naar [www.detaupeur.com](http://www.detaupeur.com)**

# PLAATINGSADVIES

## In welk seizoen de val gebruiken ?

Er bestaat hier niet echt een seizoen voor. Stel het toestel in werking als de mol actief is (als u molshopen ziet).

## Welke molshopen vermijden ?

Zelfs als de meeste molsgangen kunnen worden van vallen, geven sommigen toch geen goed resultaat.

- De laatst gemaakte molshoop vermijden. De mol brengt er teveel aarde aan, meer dan simpelweg om een gat terug op te vullen, wat de goede werking van het apparaat zal tegengaan. De aarde zal te zwaar zijn en een te grote hoeveelheid hebben.

- Vermijd de molsgangen met teveel gangen en de gangen die net buiten de aanvalzone liggen. De mol bezoekt deze gangen niet zo vaak en het zal dus te lang duren om hem te pakken te krijgen.

## Hoe te werk gaan met oude molsgangen ?

*(zoals bijv. in uw vakantieverblijf, waar er maanden geen onderhoud geweest is)*

Ga na welke gangen er nog actief zijn, door de aarde ervan af te halen. Inspecteer de volgende dag welke hopen de mol terug hersteld heeft en kies dan ook deze uit om **De Ontmoller®** erin te plaatsen.

## Hoe lang de val zetten ?

Over het algemeen jaagt een mol 3 keer per dag in zijn gangen, maar loopt niet telkens het volledige parcours af. Laat het toestel dus maximum 2 à 3 dagen op dezelfde plaats, daarna is het aangewezen een andere gang te kiezen.

## Waar plaatsen ?

Hangt af van de samenstelling van de molsgang:

- Als de ingang diep is (meer dan 15/20 cm), dan is de beste plaats juist op de bodem van de gang, loodrecht op de ingang of op het begin van één van de molsgangen. Probeer niet systematisch gans de draad erin te plaatsen **(Fig.1)**.

- Als je maar 1 ingang ziet en geen galerijen in T vorm die van daaruit vertrekken, duw de klapper dan zo diep mogelijk **(Fig.2)**.

- Indien meer dan 2 molsgangen vanuit de ingang vertrekken of als deze heel kort is, lees de paragraaf « Speciale gevallen ».

## Hoe de val plaatsen ?

Plaats de punt van de as in de ingang zodanig het sensorstaafje parallel met de val tegen de hendel duwt **(Fig.3)**.

Als de aarde te hard is om de val te plaatsen, maak vooraf een put met een schopje of maak de aarde vochtig.

Sla nooit met iets op de val !

## Op welke hoogte de tester in de gang plaatsen ?

De optimale plaats is relatief dicht bij het oppervlak van het terrein : 1 cm onder het oppervlak is de diepte waar de beste resultaten behaald worden. In geval van twijfel, plaats je hem beter te hoog dan te diep. Als hij te diep zit, riskeert u dat de mol het sensorstaafje horizontaal in plaats van verticaal duwt, wat de klapper niet zal doen ontploffen.

Fig.1



Fig.2



Fig.3

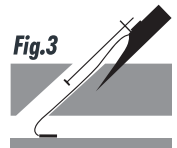



# PLAATSIINGSADVIES

## Hoe een molsgang vrijmaken ?

Meestal door de hoop weg te halen ontdekt u de ingang en moet u enkel nog een val plaatsen. Als het gat dicht is, is hij meestal wel zichtbaar en makkelijk open te maken met de punt van **De Ontmoller®**. In andere gevallen kan u het gat ook zoeken met de hulp van de punt van De Ontmoller of met uw vinger.

## De beste voorbereiding van het gat :

Hoe minder u het gat verandert, hoe makkelijker de installatie. U moet vermijden om het gat te vergroten of te verpletteren want dan moet de mol namelijk meer aarde naar de oppervlakte duwen en zal er dus een minder intense explosie plaatsvinden. Daarentegen moet het gat ook goed geopend worden, anders zal de mol het gat niet komen dichten.

## Bestaat er een ideale molsgang ?

Kies een kleine molshoop, nauwelijks groter dan de diameter van de molsgang, en die invalt zodra u de punt in het gat plaatst.

## Speciale gevallen :

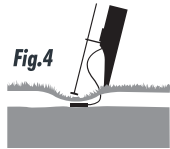

### Molsgang aan de oppervlakte :

In losse grond, bijvoorbeeld een tuin of een gazon die net gezaaid werd, graaft de mol zijn gangen dichtbij het oppervlak. Ze maakt bijna geen gangen, maar haar traject lijkt op een lang voorwerp die onder een tapijt ligt. Om deze te vangen, snij in de molsgang, plaats er de klapper in, plet de molsgang en plaats er een beetje aarde op en plaats ten slotte het sensorstaafje. Als de mol wat aarde opheft om erdoor te gaan, zal De Ontmoller® ontploffen (**fig.4**) Opgelet dat het sensorstaafje niet omhoog wordt geduwd op het moment dat u uw val in werking stelt.

### Ingang te kort :

Als de twee molsgangen dicht bij het oppervlak samenkomen (minder dan 5/10 cm), moet u één gang kiezen waarin u de klapper plaatst. Zo is er meestal één kans op twee dat de mol ontsnapt. Om dit te verhelpen, verbindt u 2 knallers, één in elke molsgang. (**Fig.5**).

### Meerdere molsgangen :

Indien meer dan 2 molsgangen uit de ingang vertrekken en indien deze diep genoeg is, doe zoals in een normale situatie, of verander van molsgang. Opgelet ! In dit geval zal het gat aan de oppervlakte breder zijn, wat geen ideale situatie is.

### Als de klapper ontploft is buiten het gat :

Dit kan uitzonderlijk, maar doet de mol wel schrikken. Om dit te voorkomen, neemt u een nieuwe klapper, doe zoals gewoonlijk, maar steek de klapper lichtjes in de grond (niet teveel om hem niet te verstikken).

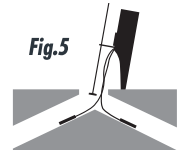

## VEILIGHEIDSTIP

**Opdat kinderen of huisdieren niet te dicht in de buurt van de val komen, kan u er een zeer zwaar voorwerp op plaatsen (bv. een kruiwagen). Let erop dat er genoeg lucht passeert. Het object mag niet breekbaar zijn. Vermijd bloempotten en dergelijke.**

# HOE HERKENNEN WE EEN MOL EN EEN WOELMUIS

## Mol = Molshopen



## Woelmuis = Heuvels



Mol	≠	Woelmuis
Geen enkele plant sterft af in de nabijheid van hopen		Planten sterven af of kleuren geel in de nabijheid van de hopen
Hopen raken elkaar niet		De hopen zijn zo dicht bij elkaar dat ze elkaar raken
De aarde in de hopen is niet gemengd / bevat grote stukken		De geëvacueerde aarde is als het ware gezeefd. De korrels zijn kleiner dan erwten
Er zijn geen open gaten		In de nabijheid van de hopen zijn er open gaten
De molsgang gaat aan de hopen verticaal naar beneden		De molsgang gaat aan de hoop horizontaal verder
De hopen zijn afgerond / plat van boven		De hopen zijn afgerond

*Als u in het bijzijn van Woelmuis zijn is de speciale kit aanbevolen voor een efficiëntie maximaal*

## COMPATIBELE KLAPPERS

Speciale kit voor woelmuizen- en ratten >

Navullingen 5/ 10+2 gratis :



De klappers van de **DE ONTMOLLER®** garanderen u :

- de juiste kracht om verschillende types mollen of woelmuizen te doden
- een perfecte dichtheid voor een gebruik in de regen
- beperkte uitspattingen voor een grotere veiligheid
- een perfect gekalibreerd en regelmatig vermogen die doeltreffendheid en veiligheid garandeert

**Opgepast, enkel de klappers van het merk "De Ontmoller©" garanderen uw veiligheid. Elk ander product die aan uw Ontmoller© aangesloten wordt kan gevaarlijk zijn bij het in werking stellen of op het moment van de ontploffing.**



# TEVREDEN OF GELD TERUG

Als u niet tevreden bent, heeft u 30 dagen om uw geld terug te eisen. Dit met ingang vanaf de datum van aankoop, vermeld op uw factuur of uw kasticket.

## **Volg onderstaande procedure:**

Lees of herlees grondig de plaatsingsadviezen en de gebruiksaanwijzing om na te gaan of u het toestel wel goed gebruikt. Contacteer bij de minste twijfel uw verdeler om het probleem uit te zoeken.

Indien u, na deze testen, nog steeds niet tevreden bent, ga dan naar uw verdeelpunt om uw geld terug te vragen.

Hiervoor brengt u het volgende mee :

- uw factuur of kasticket
- de val in zijn originele verpakking en met de niet gebruikte klappers.
- een brief met de uitleg waarom u niet tevreden bent

**\* 30 dagen na aankoopdatum**



## **GARANTIEVOORWAARDEN (voor de DE ONTMOLLER®)**

- Dit apparaat valt onder garantie voor elk niet visueel defect, gedurende 2 jaar, vanaf de aankoopdatum vermeld op uw factuur of kasticket; De garantie dekt de wisselstukken en de werkuren.
- Tijdens de garantieperiode zal elk kapot wisselstuk vervangen worden of terug in goede staat geplaatst worden.
- In geen enkel geval kan de gebruiker een volledig nieuw toestel eisen.
- Deze garantie baseert zich op het art. 211-1 van de wet van consumptie. Elke verantwoordelijkheid wordt afgewezen, zelfs in geval van een ongeval met een persoon of object. De vervangingen of reparaties, in geval van garantie, zullen de duur van de garantie niet verlengen. Het niet in gebruik kunnen stellen van een apparaat onder garantie, zal geen recht op schadevergoeding geven.

Om van de garantie gebruik te kunnen maken, moet de gebruiker zich richten tot de verdeler of tot de winkel waar hij zijn toestel heeft gekocht. Dit met het apparaat, in zijn originele verpakking, en vergezeld met de factuur of kasticket.

### **Deze garantie dekt niet :**

- het breken van het apparaat door een schok
- het uitlopen van batterijen
- roest
- een defect aan het apparaat doordat de gebruiker zelf wijzigingen aan het toestel heeft aangebracht
- het abnormaal gebruik van het toestel zonder de gebruiksaanwijzing te respecteren.

### **Voorwaarde tot garantie :**

Er kan geen uitzondering op deze voorwaarden worden gemaakt en geen enkele klacht zal worden aanvaard indien de garantievoorwaarden niet strikt worden nageleefd. Elke actie moet door de koper worden ingesteld binnen een korte tijd die niet langer dan drie maanden mag zijn.

# GARANTIEBON (voor de DE ONTMOLLER®)

Garantie op wisselstukken en werk, geldig gedurende 2 jaar, vanaf de aankoopdatum vermeld op het kassaticket of factuur. De garantie is niet geldig bij verkeerde manipulatie of bij veranderingen aan het toestel.

## Hoe tewerk gaan ?

- Neem de lege en originele verpakking van DE ONTMOLLER®.
- Stop er het bewijs van aankoopdatum bij.
- Stop er uw ontmoller bij, zonder batterijen en met de niet-gebruikte klappers.
- Neem contact op met uw verdeelpunt.
- Uw verdeelpunt zal u , in ruil voor uw oude verpakking met aankoopbewijs, een nieuw gratis toestel bezorgen.
- Voor elke reparatie, die buiten de garantieperiode valt, zal u een forfaitair bedrag aangerekend worden.
- Opgelet : een defect toestel mag nooit aan een klapper aangesloten blijven! Gelieve dus steeds toestel en klapper uit elkaar te halen, zelfs bij defect.

Stempel winkel

Datum aankoop :    /    /



**GEVAAR** Nooit de klapper plaatsen wanneer het toestel zich buiten de molshoop bevindt.  
Plaats 2 niet-oplaadbare LR6/AA alkaline batterijen (niet inbegrepen) in het toestel.

**De ONTMOLLER®**

# BON DE GARANTIE

pour l'appareil **LE DÉTAPPEUR®**

Garantie pièces et main-d'oeuvre valable 2 ans à partir de la date d'achat mentionnée sur le ticket de caisse ou sur la facture. La garantie ne s'applique pas pour les cas de mauvaises manipulations ou détériorations de l'appareil.

## Comment procéder ?

- Prenez l'emballage vide et original du DÉTAPPEUR®.
- Rajoutez-y la preuve de date d'achat.
- Mettez-y votre détapeur, sans batteries ni pétards.
- Prenez contact avec votre point de vente.
- En échange de votre vieil emballage avec preuve d'achat, votre point de vente vous fournira un nouvel appareil gratuit.

- Pour toute réparation, en dehors de la période de garantie, un montant forfaitaire vous sera facturé.
  - Attention : un appareil défectueux ne doit jamais rester branché à un pétard !
- Veillez donc toujours dissocier l'appareil et le pétard, même en cas de panne.

Cachet du magasin

Date d'achat :     /     /



**DANGER** Ne jamais brancher un pétard hors du trou de la toupie dans l'appareil (non fournis). LR06/AA Alcalines - non rechargeables.

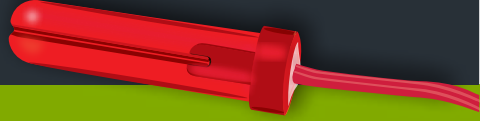

**DEONTMOELLER®**  
**LE DÉTAPPEUR®**

Si le piège ne vous donnait pas entière satisfaction, vous avez 30 jours pour vous faire rembourser à compter de la date d'achat mentionnée sur votre facture ou sur votre ticket de caisse.

## Procéder comme suit :

Lisez ou relisez attentivement les conseils de pose et le mode d'emploi afin de vérifier que vous utilisez correctement le produit. Si vous avez le moindre doute, contactez votre distributeur afin d'identifier la cause possible de défaillance.

- Si après ces vérifications, vous n'êtes malgré tout pas satisfait, rendez vous au magasin qui vous a fourni le produit pour vous faire rembourser avec les pièces suivantes :
- Le piège dans son emballage d'origine avec les pétaards que vous n'avez pas utilisés,
  - votre facture ou ticket de caisse,
  - un courrier le plus détaillé possible expliquant la raison de votre insatisfaction.

\*30 jours à partir de la date d'achat

# CONDITIONS DE GARANTIE pour l'appareil LE DÉTAPEUR®

- Cet appareil est garanti contre tout vice caché, pendant 2 ans, à partir de la date d'achat mentionnée sur le ticket de caisse ou la facture ; la garantie couvre les pièces et la main-d'oeuvre.
- Pendant la période de garantie, toute pièce reconnue défectueuse sera remise en état ou échangée contre une pièce neuve.
- En aucun cas, l'utilisateur ne peut exiger le remplacement complet de l'appareil.
- Cette garantie est appliquée conformément à l'article 211-1 du code de la consommation. De convention expresse, toute responsabilité est déclinée. Les échanges ou réparations au titre de la garantie ne peuvent pas en prolonger la durée.
- L'immobilisation d'un appareil sous garantie ne pourra pas donner droit à indemnité. Pour l'application de la garantie, l'utilisateur devra s'adresser à un distributeur agréé ou dans le point de vente ayant fait l'objet de l'achat, muni de l'appareil, ainsi que du ticket de caisse ou de la facture.

## Cette garantie ne couvre pas :

- le bris de l'appareil suite aux chocs,
- les coulures de piles,
- la détérioration par la rouille,
- la défectuosité de l'appareil suite à des modifications apportées par l'utilisateur,
- l'utilisation anormale de l'appareil sans respect du mode d'emploi.

## Condition expresse :

Il ne peut être fait aucune réserve aux présentes conditions et aucune réclamation ne sera admise, si ces conditions de garantie ne sont pas rigoureusement observées. Toute action doit être intentée par l'acquéreur dans un bref délai qui ne doit pas dépasser trois mois.



# CONSEILS DE POSE

**Taape = Taupinière**

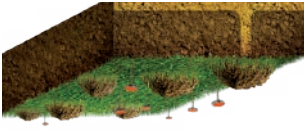

**Rat Taupier = Tumuli**

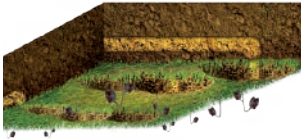

**Taape**

Aucune plante ne meurt à proximité des taupinières

Aucune taupinière ne se touche

La terre évacuée est grossière

Il n'y a pas de trous ouverts

Les galeries partent le plus souvent de façon presque verticale

La taupinière est souvent un peu plate au dessus



**Rat Taupier / Campagnol**

Des plantes ou herbes meurent ou jaunissent à proximité des tumuli.

Certains tumuli sont tellement proches qu'ils se touchent

La terre évacuée est comme tamisée, la taille des grains est inférieure à des petits pois

Il y a souvent des trous ouverts à proximité des tumuli

Les galeries partent toujours de façon horizontale

Les tumuli sont arrondis

**Si vous êtes en présence de rat taupier ou campagnol le kit spécial est recommandé pour une efficacité maximale.**

## PETARDS COMPATIBLES

Recharges 5/10+2 pétards gratuits



**Attention, seuls les pétards de la marque LE DÉTAUPEUR® garantissent votre sécurité, tout autre produit connecté à votre Détaupeur peut s'avérer dangereux lors de la mise en route ou lors de l'explosion.**

USAGE EXCLUSIVEMENT RÉSERVÉ AU DÉTAUPEUR®

- \* Les pétards **LE DÉTAUPEUR®** vous garantissent :
- \* une puissance suffisante pour tuer tous types de taupes ou rats taupiers
- \* une étanchéité parfaite pour une utilisation sous la pluie
- \* une limitation des éclats pour une plus grande sécurité
- \* une puissance parfaitement calibrée et régulière garantissant efficacité et sécurité

Kit rat taupier / campagnol terrestre >



## Comment déboucher une galerie ?

Le plus souvent, en orçant le monticule de terre, vous découvrez la cheminée et vous n'avez alors qu'à poser le piège. Si le trou est bouché, il est généralement visible et débouchable à l'aide de la pointe du Détapeur. Dans le cas contraire, recherchez-le, toujours à l'aide de la pointe du Détapeur ou de votre doigt.

## La préparation idéale du trou :

Moins vous modifiez le trou et plus l'installation est efficace. Il faut éviter de l'agrandir ou de l'écraser car la taube aurait besoin de pousser plus de terre vers la surface et recevrait donc une explosion de moins grande intensité. Il faut, en revanche, qu'il soit bien ouvert, sinon elle ne viendra pas le reboucher.

## Y-a-t-il une forme de taupinière idéale ?

Les plus faciles à préparer sont les taupinières des galeries d'aération caractérisées par un tout petit monticule de terre, à peine supérieur au diamètre de la galerie et qui s'effondre dès que vous passez la pointe du Détapeur dedans.

## Cas particuliers :



### Galerie de surface :

Dans une terre meuble, par exemple un jardin ou une pelouse récemment semée, la taube creuse ses galeries près de la surface. Elle ne fait pas ou peu de taupinières mais son trajet ressemble à un objet long sous un tapis. Pour la piéger, incisez la galerie, glissez-y le pétard, écrasez la galerie et recouvrez d'un peu de terre puis posez le palpeur dessus. Lorsque la taube soulèvera la terre pour passer, elle déclenchera l'explosion (Fig.4). Attention à ce que le palpeur ne soit pas poussé vers le haut au moment où vous armez le piège.

### Cheminée très courte :

Si les 2 galeries se rejoignent très près de la surface (moins de 5/10 cm), vous devez choisir une des galeries pour y descendre le pétard et vous avez donc souvent une chance sur deux que la taube en échappe. Afin d'y remédier, il faut brancher 2 pétards, un dans chaque galerie (Fig.5).

### Nombreuses galeries :

Si plus de 2 galeries partent de la cheminée et que celle-ci est suffisamment profonde, procédez comme d'habitude, sinon changez de taupinière. Attention, dans ce cas, le trou en surface peut-être plus large, ce qui n'est pas une configuration idéale.

### Si le pétard a explosé hors du trou :

Ce cas se produit très rarement mais il donne à la taube un sursis. Pour y remédier, prenez un nouveau pétard, procédez comme d'habitude mais enfoncez légèrement le pétard dans la terre (pas trop pour ne pas l'étouffer).

## CONSEIL DE SÉCURITÉ

**Pour empêcher des enfants ou des animaux domestiques de s'approcher du piège, vous pouvez retourner par dessus un objet lourd, par exemple une broquette, en prenant soin de laisser de l'air passer en dessous. L'objet doit être incassable, éviter les pots de fleurs par exemple.**

### A quelle saison utiliser le piège ?

Il n'y a pas de saison particulière. Lorsque la taupette est active (c'est à dire qu'elle repousse de la terre à la surface), le piège fonctionne.

### Quelles taupinières éviter ?

Même si la plupart des taupinières sont piègeables, certaines donnent des résultats moins satisfaisants :

- Éviter la dernière taupinière creusée, la taupette vient y apporter beaucoup plus de terre que pour simplement reboucher une cheminée, ce qui peut diminuer l'efficacité du piège (terre très lourde et en grande quantité).
- Éviter les taupinières périphériques, c'est-à-dire celles qui sont à l'extérieur de la zone attaquée, la taupette y vient moins souvent et sera plus longue à piéger.

### Comment agir face à des taupinières anciennes ?

*(Par exemple, dans une résidence secondaire non entretenue depuis plusieurs mois.)*

Débouchez plusieurs taupinières pour vérifier lesquelles sont actives. Revenez voir le lendemain lesquelles ont été rebouchées et choisissez celles-ci pour poser votre Détapueur.

### Combien de temps laisser le piège posé ?

Généralement, une taupette chasse dans ses galeries 3 fois par jour mais elle ne parcourt pas forcément tout son réseau à chaque fois. Vous avez donc intérêt à laisser le piège jusqu'à 2 jours, 3 au maximum. Ensuite, choisissez une autre taupinière.

### Où placer le piège ?

Cela dépend de la configuration de la galerie :

- Si la cheminée est profonde (plus de 15/20 cm), le meilleur emplacement est juste au fond de la galerie, à l'aplomb de la cheminée ou légèrement engagé dans l'une des galeries. Ne cherchez pas systématiquement à rentrer tout le fil (Fig.1).
- Si vous n'apercevez qu'une cheminée et pas de galeries en T qui en partent, enfoncez le piège le plus profondément possible dans celle-ci (Fig.2).
- Si plus de 2 galeries partent de la cheminée ou si la cheminée est très courte, référez-vous au paragraphe «Cas particuliers».

### Comment planter le piège ?

Idéalement, plantez la pointe dans l'axe de la cheminée de façon à ce que le palpeur pousse le levier parallèlement au piège (Fig.3). Si la terre est trop dure pour planter le piège, faites le trou avec un plantoir au préalable ou mouillez la terre. Ne tapez jamais sur le piège avec un outil !

### A quelle hauteur positionner le palpeur dans la cheminée ?

L'emplacement optimal est relativement près de la surface du terrain : 1 cm sous la surface est la profondeur à laquelle les meilleurs résultats sont obtenus. Dans le doute, il vaut mieux qu'il soit trop haut que trop profond. S'il est trop profond, la taupette risque de pousser le palpeur horizontalement au lieu de verticalement, ce qui ne déclenchera pas le piège.

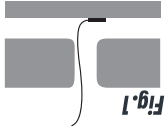

**LE DÉTAUPEUR**® nécessite peu d'entretien. Il ne doit toutefois pas être plongé dans l'eau ou rester à l'envers sous la pluie ou sous des projections d'eau. Veillez à maintenir la zone gâchette/levier propre et évitez que la terre s'y accumule.

#### Conseils pour prévenir ou résoudre les motifs de retour les plus fréquents :

- Carte électronique ou contacts de piles oxydés : **enlever les piles du détauqueur après chaque utilisation.**
- Boutons poussoirs ne fonctionnent plus : brosser et sécher les contacts où sont connectés les pédales.
- Gâchette cassée : utiliser la boîte retour pour le changement.

## QUESTIONS/RÉPONSES SUR LES TAPES

### Pourquoi la taupe creuse-t-elle des galeries ?

Pour y trouver des vers de terre qui constituent l'essentiel de sa nourriture. Elle en mange plus de 50 grammes par jour soit la moitié de son propre poids. C'est pour chasser ces vers que la taupe creuse des galeries, car ils les empruntent pour se déplacer plus facilement.

### Combien de taupinières pour une seule taupe ?

C'est très variable mais il faut savoir que la longueur moyenne de galeries est de 250 mètres par animal. Le réseau est enchevêtré à la façon des rues d'un village. Les dégâts causés par une seule taupe peuvent donc être considérables, jusqu'à plus de 50 taupinières en une seule saison.

### Combien de petits par an ?

En général 4 qui quittent la galerie de leur mère entre les mois d'avril et juin et recherchent une galerie abandonnée ou creusent la leur à proximité.

### Comment se fait l'accouplement ?

Le mâle creuse une galerie rectiligne jusqu'à ce qu'il rencontre une galerie de taupe femelle. Des taupinières en ligne sont un signe caractéristique à la fin de l'hiver.

### Qu'est-ce qu'un nid ?

Les petits sont souvent élevés dans une taupinière beaucoup plus grosse que les autres dans laquelle de petites cavernes les abritent. Elles peuvent parfois atteindre plus de 1,5 m de diamètre et 60 cm de haut.

### Comment différencier les galeries mâles et femelles ?

Le diamètre de la galerie est un signe souvent fiable :  
- 4 cm, il s'agit d'une femelle ou d'un jeune,  
- 6 ou 7 cm, il s'agit d'un mâle.

### Quelle est la durée de vie d'une taupe ?

Le plus souvent 3 ou 4 ans.  
Quelques semaines ou quelques années après sa mort, une autre taupe viendra souvent habiter la galerie laissée déserte.

**Vous avez une question, besoin d'un conseil, n'hésitez pas à contacter votre magasin distributeur ou rendez-vous sur [www.detauqueur.com](http://www.detauqueur.com)**

# PROBLÈMES DE FONCTIONNEMENT

## Pour tester le Détapeur® :

- Brancher le testeur de piles à la place du pétard.
- Le voyant lumineux s'allume **en vert** puis clignote pendant 5 minutes en augmentant sa fréquence de clignotement.
- Au bout de 5 mn le voyant lumineux clignote **en rouge** (allumé pendant 1/2 seconde / éteint pendant 4 secondes...).
- En position « Armé », on appuie vers le haut sur le levier pendant 1 seconde, le voyant lumineux s'arrête de clignoter, le Détapeur® fonctionne.
- Si ce cycle est complet, votre Détapeur® est en parfait état de marche.

## Le voyant **vert** ne s'allume pas lorsque vous branchez le pétard :

- Il n'y a pas de piles dans l'appareil.
- Vérifier que les piles sont dans le bon sens (voir «Mise en service du Détapeur®» en page 3).
- Les piles sont usées, vérifiez avec le testeur de piles fourni.

## Le voyant clignote en **rouge** même après le passage d'une taupe :

- Vérifiez visuellement que la taupe a bien poussé de la terre ! jusqu'au niveau de déclenchement caractérisé par un levier en position haute. Si ce n'est pas le cas, suivez la procédure « Retirer le piège » et changez d'emplacement.
- Vérifiez que la gâchette est bien en position « armé ». Si ce n'est pas le cas, débranchez le pétard, rebranchez-le et positionnez la gâchette sur « armé ».
- Si la gâchette est sur « armé », vérifiez l'état des piles avec le testeur.

## Après avoir posé le piège, le voyant reste **vert** en permanence :

- Le palpeur appuie sur le levier en position haute, remettez la gâchette sur « sécurité », repositionnez le palpeur et réarmez le piège.

## Après avoir branché le pétard, le voyant reste **rouge/orange** :

- Les piles sont extrêmement faibles, il est nécessaire de les changer.

## Si le palpeur est perdu ou le levier du palpeur cassé :

Cela peut se produire lorsque la taupe pousse le pétard hors du trou. Un « kit palpeur + levier » est en vente chez votre distributeur.

Ces pièces ont un rôle de « fusible » et sont les seules à remplacer, tout en garantissant un fonctionnement en toute sécurité de l'appareil.

## Pour toute autre panne :

Pour toute panne, contactez votre revendeur (cf. détails page 12 ou sur [www.detapeur.com](http://www.detapeur.com)).

**Attention : un appareil défectueux ne doit jamais être transporté avec un pétard.**

\*Ne réparez jamais votre Détapeur® vous-même, vous pourriez endommager le système de sécurité. Seul le fabricant vous garantit une réparation conforme aux exigences de sécurité.

Kit SAV (2 leviers, 1 palpeur) >

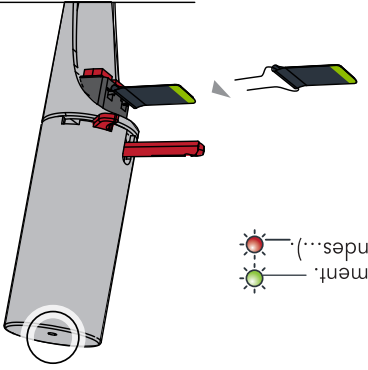

## POUR ARMER LE PIÈGE

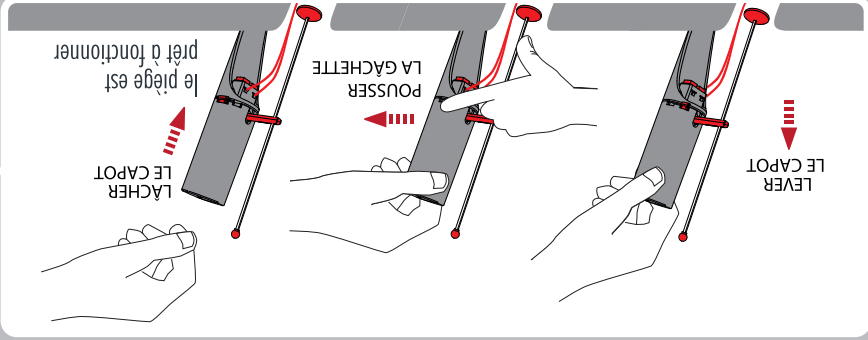

## POUR RETIRER LE PIÈGE

Que le voyant clignote en rouge ou soit éteint :



► **Remettre le piège en position sécurisée** en soulevant légèrement le capot jusqu'à ce que la gâchette revienne en position sécurisée. Vous devez alors entendre le « clic » caractéristique.

► **Debrancher le pétard.** Vous pouvez alors retirer le piège.

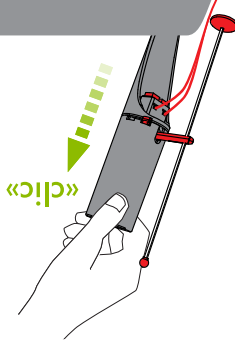

## PRÉCISIONS SUR LA SÉCURITÉ ÉLECTRONIQUE

**ATTENTION** La sécurité électronique ne dispense pas de l'ensemble des précautions décrites dans le mode d'emploi.



Voyant clignotant **vert** de plus en plus rapidement pendant 5 minutes dès le branchement du pétard. En cas de contact accidentel pendant cette période, le pétard n'explose pas et les 5 minutes sont relançées.

Voyant clignotant **rouge** lentement : le piège est armé, tout mouvement du palpeur vers le haut déclenche le pétard.

Voyant éteint : le pétard a explosé, la taque est éliminée.

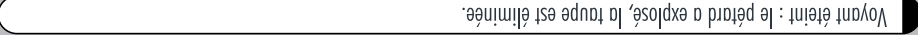

## « Pour retirer le piège » Pour cela, bien respecter les consignes

Si le voyant est éteint, la taque a été tuée. Si après 2 ou 3 jours maximum le voyant clignote toujours en rouge, changez de taupinière.

**PÉTARD EXPLOSE**



5 minutes après le branchement du pétard, le voyant passe automatiquement du vert au rouge clignotant. **Le piège est alors armé.**

**ARMORCÉ**



**SÉCURITÉ**  
(pendant 5 mn)





**DANGER**

Ne jamais  
brancher  
un pétard  
hors du trou  
de la taupe.



1/ ARASER LA TAUPINIÈRE  
Dégager la  
cheminée.

Surtout,  
ne pas reboucher après.



2/ MISE EN PLACE DU PETARD  
Mettre le pétard non branché  
dans le trou.

3/ PIÈGE SUR «SÉCURITÉ»  
Vérifier que le piège  
est en position «sécurité».

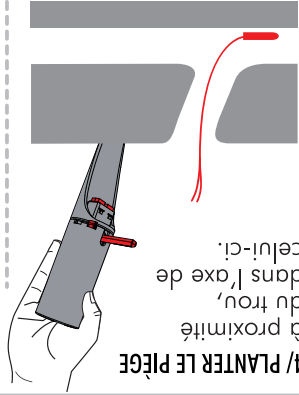

4/ PLANTER LE PIÈGE  
à proximité  
du trou,  
dans l'axe de  
celui-ci.

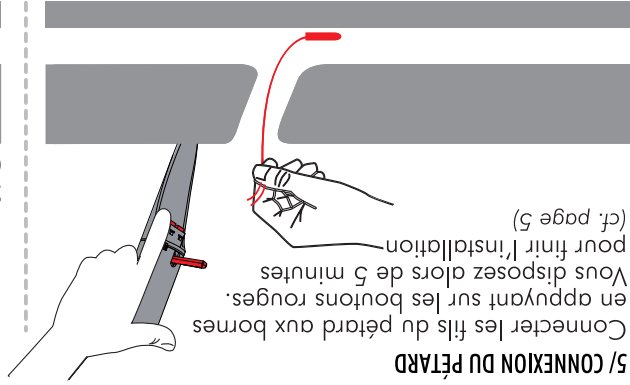

5/ CONNEXION DU PETARD  
Connecter les fils du pétard aux bornes  
en appuyant sur les boutons rouges.  
Vous disposez alors de 5 minutes  
(cf. page 5)  
pour finir l'installation

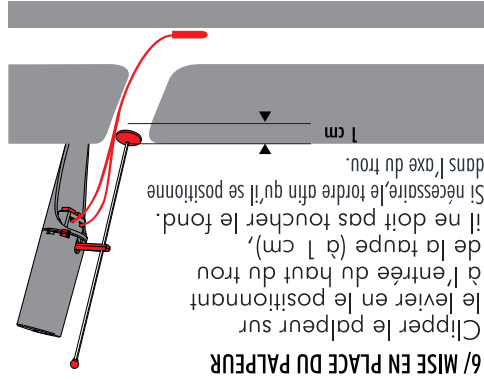

6/ MISE EN PLACE DU PALPEUR  
Clipper le palpeur sur  
le levier en le positionnant  
à l'entrée du haut du trou  
de la taupe (à 1 cm),  
il ne doit pas toucher le fond.  
Si nécessaire, le tordre afin qu'il se positionne  
dans l'axe du trou.

# CONSIGNES DE SÉCURITÉ TRÈS IMPORTANTES

Tenir les enfants hors de portée de cet appareil, qu'il soit en service ou non.

Une utilisation imprudente du produit peut provoquer des lésions graves aux oreilles, au visage ou aux mains notamment.

Ne jamais brancher un pétard hors de la galerie, risque de blessure en cas d'explosion à l'air libre.  
Attention risque de projections.

- Lire attentivement et intégralement la notice.
- Ne jamais manipuler un pétard près d'une source d'électricité (piles...)
- Ne pas utiliser ni armer l'appareil dans un espace clos et couvert.
- Ne pas jeter au feu.
- Utiliser exclusivement les pétards de la marque LE DÉTAUPEUR®.
- Lors de la manipulation, pour une sécurité maximale, il est recommandé de porter des équipements de protection individuelle (casque antibruit, lunettes).
- Tenir les enfants éloignés du périmètre de pose et, si possible, batiser le périmètre.
- Après usage, ranger le matériel hors de portée des enfants, dans la valise prévue à cet effet.
- En cas de mauvais fonctionnement, renvoyer l'appareil sans pétards ni piles dans la boîte pré-affranchie disponible dans votre magasin.
- Le fabricant décline toute responsabilité en cas de non respect strict du mode d'emploi et des consignes de sécurité.
- Utilisation réservée aux personnes de plus de 18 ans.

## MISE EN SERVICE DU DÉTAUPEUR®

Placer 2 piles alcalines LR6/AA Alcalines non-rechargeables tête-bêche (non fournies) en ouvrant l'appareil à l'aide d'un tournevis cruciforme.

>>> Veillez à enfoncer les piles et à bien remettre la vis en butée après.

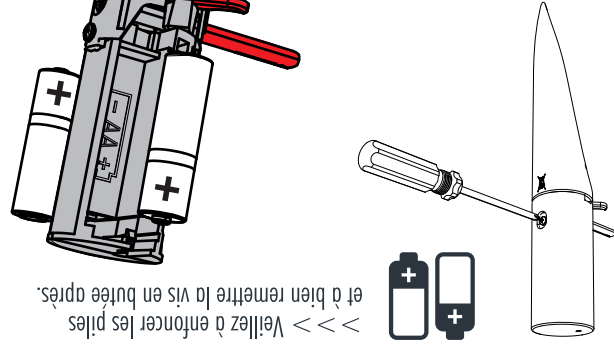

Un jeu de piles peut amorer plus de 500 pétards et alimenter le voyant pendant plus de 100 jours.

**POUR TESTER LES PILES**  
Brancher le testeur de piles fourni comme indiqué, à la place d'un pétard.

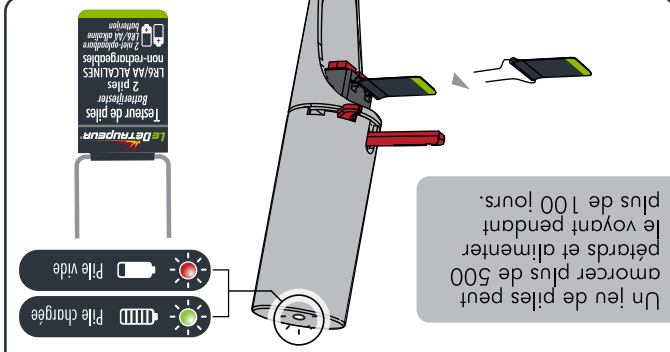

**LE DETAUPEUR®** est un piège à taupes de type pyrotechnique qui exploite un comportement caractéristique de la taupe: elle rebouche systématiquement un trou laissé ouvert. L'efficacité du **DETAUPEUR®** est basée sur l'effet de soufflé d'un pétard placé dans la galerie. En venant reboucher sa galerie, la taupe pousse un bouchon de terre faisant remonter le palpéur et déclenche le contact électrique qui provoque l'explosion à l'intérieur de la galerie et la tue.

Grâce à son système exclusif de déclenchement vertical, **LE DETAUPEUR®** «marche à tous les coups».

